

# Oppkobling mot SAFE – detaljert Mac

## Contents

Installere Cisco AnyConnect .....	1
Installere Microsoft Remote Desktop .....	3
Sette opp kobling mot server i Microsoft Remote Desktop.....	3
Oppkobling mot SAFE.....	6
Koble seg mot terminalserver/sikkert skrivebord.....	8
Appendix 1: Tillate installasjon av programvare fra ukjent utvikler .....	9
Appendix 2: Installere og sette opp UiB VPN .....	10

## Installere Cisco AnyConnect

Start med å gå til følgende side:

[https://it.uib.no/Programvare\\_for\\_Mac](https://it.uib.no/Programvare_for_Mac)

Klikk på lenken «gratis nedlasting». Du bli da sendt til siden

<https://tjinfo.uib.no/program>.

Som ser slik ut (toppen):

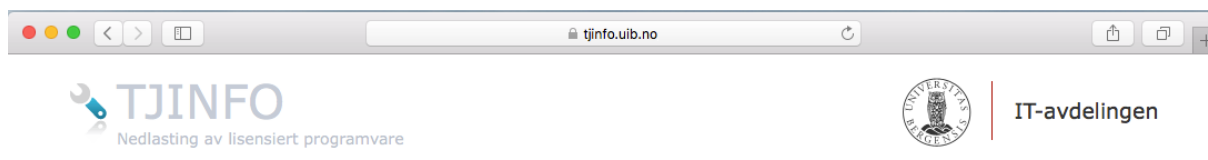

Før du får tilgang til programvaren, må du oppgi UiB-brukernavn og passord:

Hei Tore Linde via passwd

Du er kommet frem til UiBs side for nedlasting av lisensiert programvare. Du må oppgi ditt brukernavn og passord på UiB for å få tilgang til dem.  
*This is the page where you can download site licensed programs at the University of Bergen. You have to give your UiB username and password to get access.*

Oppgi brukernavn: *Your username*  \*

Oppgi passordet: *Your password*  \*

[Prøv singel signon](#) med kerberos

*Ved problem med bruk av lisensiert programvare, kan du registrere en sak for BRITA*

Etter at du har lagt inn brukernavn og passord finner du Safe i listen over lisensiert programvare. Når du klikker på lenken, kommer du til følgende bilde:

Hei Tore Linde via passwd

- uib-safe.pkg (5.201 megabytes)
- [All nedlastbar programvare](#)

[Tilbake]

Logout

Send

Ved problem med bruk av lisensiert programvare, kan du [registrere en sak for BRITA](#)

Når du klikker på Send etter å ha valgt «uib-safe.pkg», starter nedlastingen. Du finner da pakken under nedlastinger i dokken:

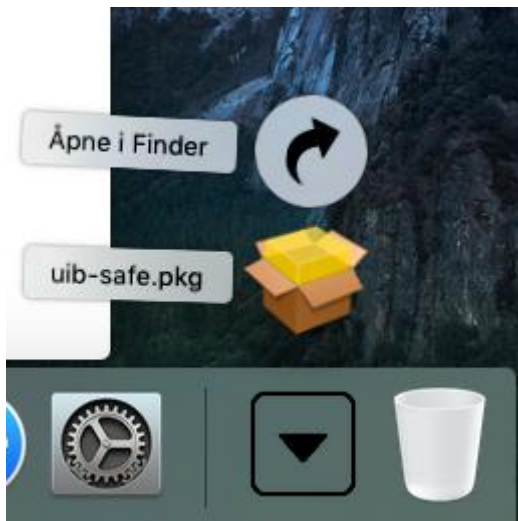

Når du klikker på uib-safe.pkg ikonet, starter installasjonen av programvaren. Hvis du får følgende melding, gå til Appendix 1 før du fortsetter.



Følg installasjonsveiledningen ved å klikke Fortsett og deretter Installer. Oppgi brukernavn og passord når du blir spurt om det og klikk til slutt Installer programvare. Når installasjonen er ferdig får du følgende melding:



## Installeringen var vellykket.

Programvaren ble installert.

### Installere Microsoft Remote Desktop

Hvis du har en klientdriftet Mac kan du installere Microsoft Remote Desktop fra Managed Software Center:



Programmet heter Microsoft Remote Desktop og ikonet ser ut som følger. Før programmet er installert, står det INSTALLER som status. Når du klikker på knappen, skifter status til INSTALLERER APP og fargen skifter fra grå til grønn. Når programvaren er installert, er knappen igjen grå og har status AVINSTALLER (som jo betyr at den er installert).

#### Søkeresultater for: remote desktop



Microsoft Remote Desktop  
Næringsliv

INSTALLER APP ▾

#### Søkeresultater for: remote desktop



Microsoft Remote Desktop  
Næringsliv

INSTALLERER ▾

Hvis ikke du har en klientdriftet Mac kan du installere den samme programvaren direkte fra App Store. Dette krever at du har en iTunes konto, men metoden er lik den som er beskrevet over straks du har funnet programvaren i App Store

### Sette opp kobling mot server i Microsoft Remote Desktop

For å finne den installerte programvaren kan du enten trykke på F4-tasten eller klikke på Launchpad-ikonet i dokken:



Du vil da finne ikonet til slutt:

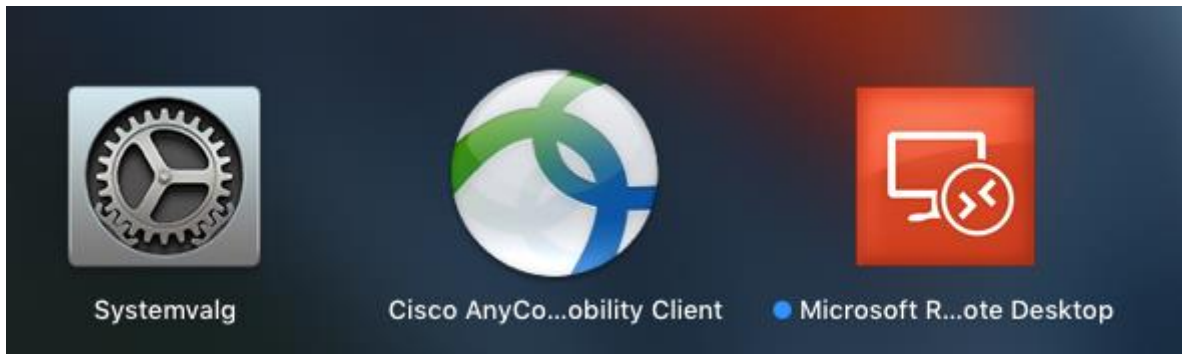

Her er det bare å klikke på Microsoft Remote Desktop ikonet. Når programmet dukker opp i dokken kan du velge å beholde ikonet i dokken.

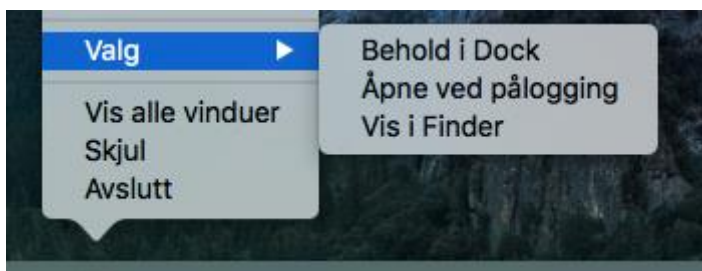

Når Microsoft Remote Desktop starter får du opp følgende vindu:

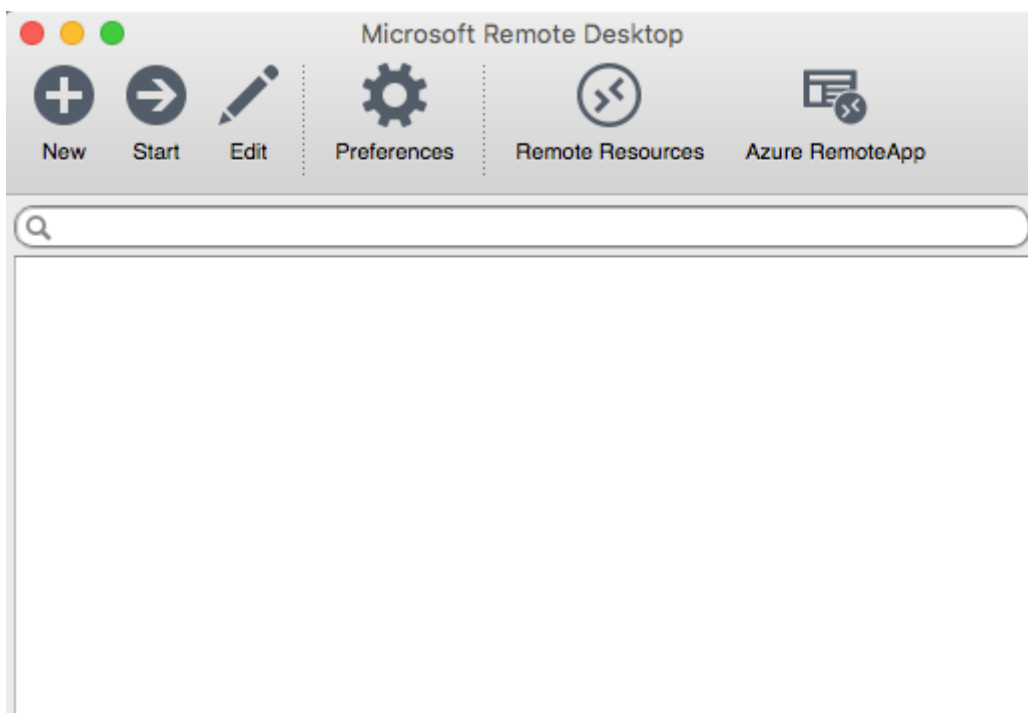

Her er det mulig å sette opp koblinger mot terminalserver/sikkert skrivebord. Koblingen blir liggende slik at den er tilgjengelig neste gang du starter programvaren. Du kan sette opp koblingen på følgende måte:

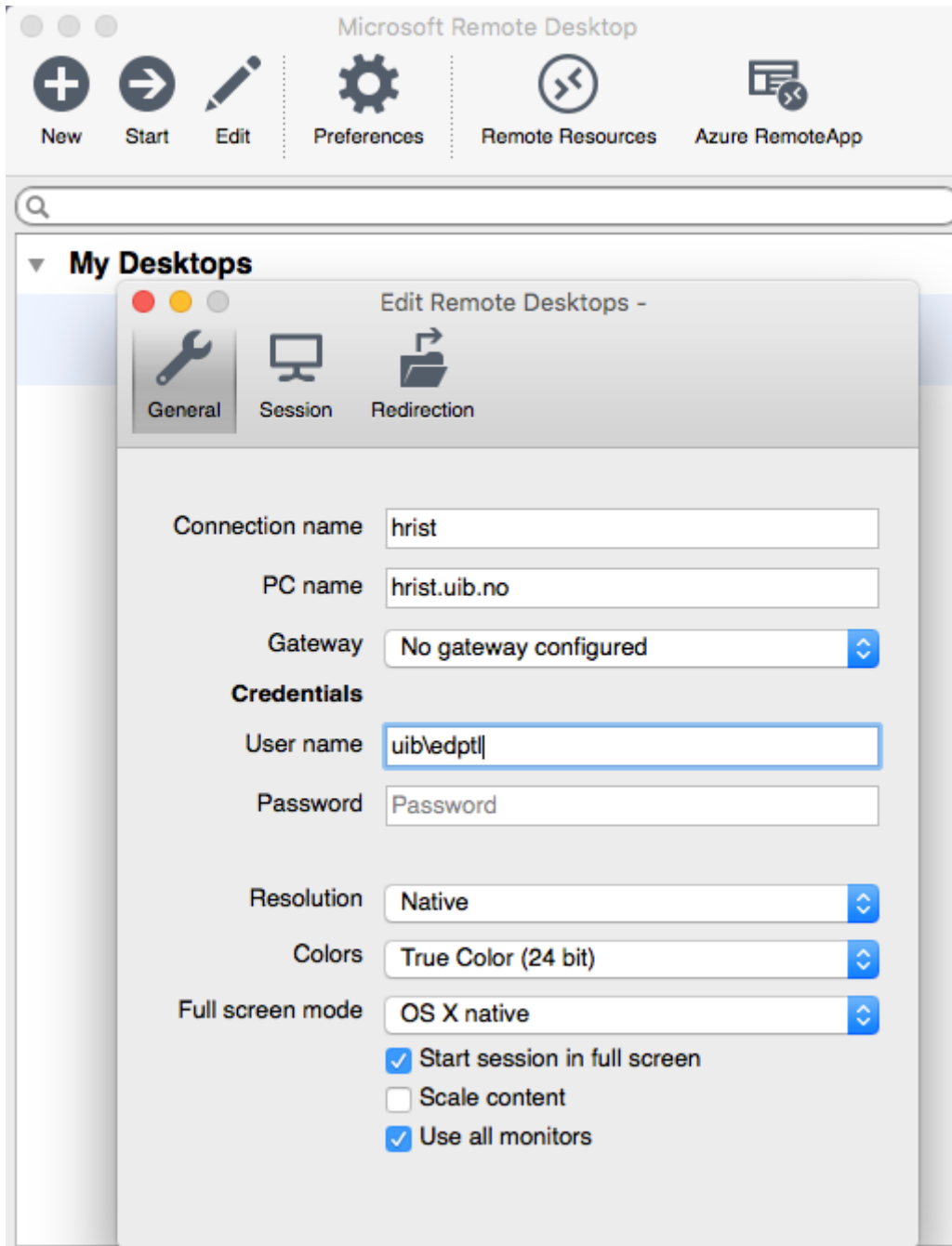

Når du er ferdig er det bare å klikke på den røde prikken oppe i venstre hjørne. Dialogboksen lukkes og koblingen ligger i listen «My Desktops»:

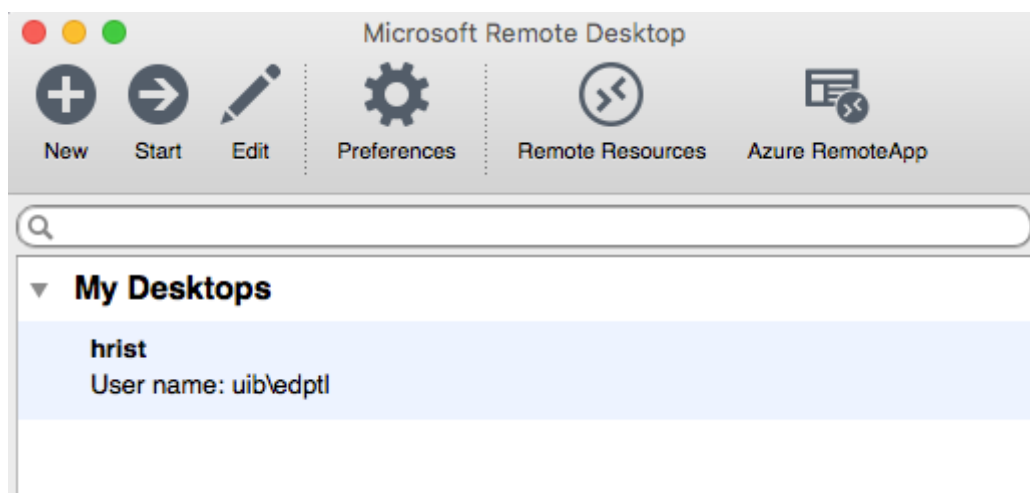

## Oppkobling mot SAFE

For å koble seg mot SAFE, må du starte Cisco AnyConnect Mobility Client. Ikonet er tilgjengelig fra Launchpad eller fra dokken hvis du har valgt å beholde den der.



Du får da opp følgende dialogboks:

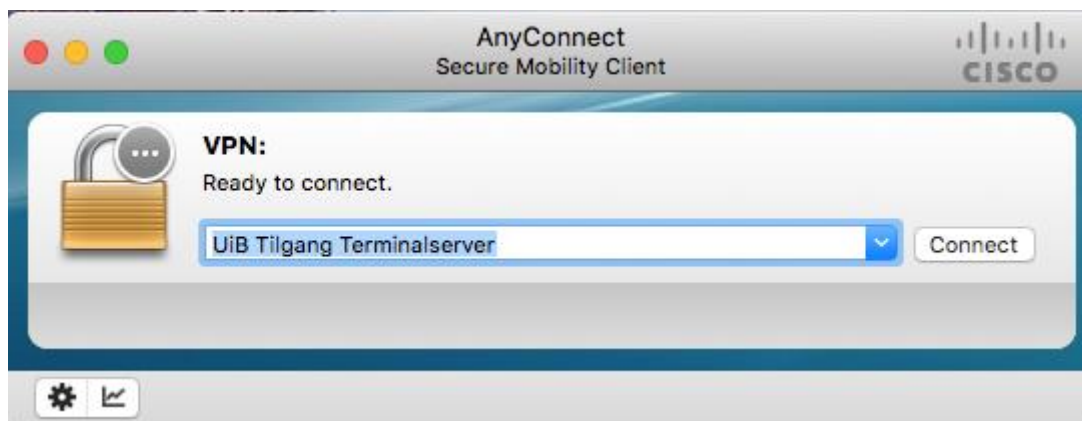

Klikk på Connect. Du blir bedt om brukernavn og passord:

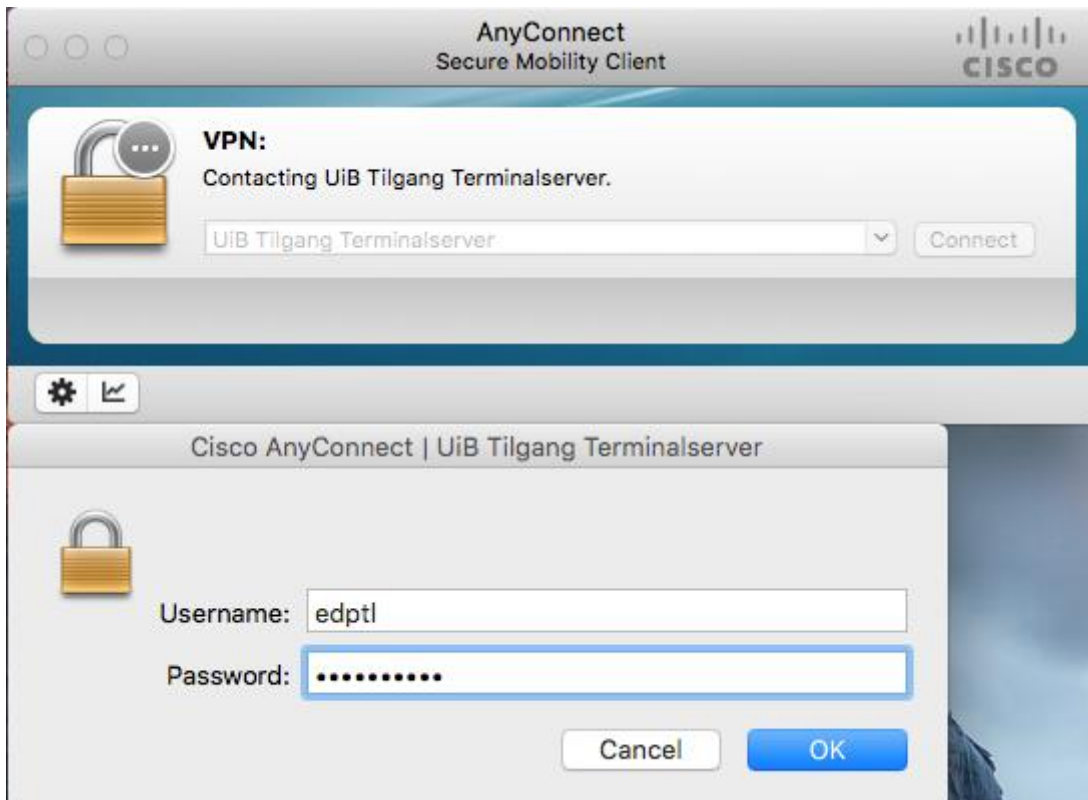

Når riktig brukernavn og passord er oppgitt, vil du bli bedt om å oppgi den 6-sifrede koden:

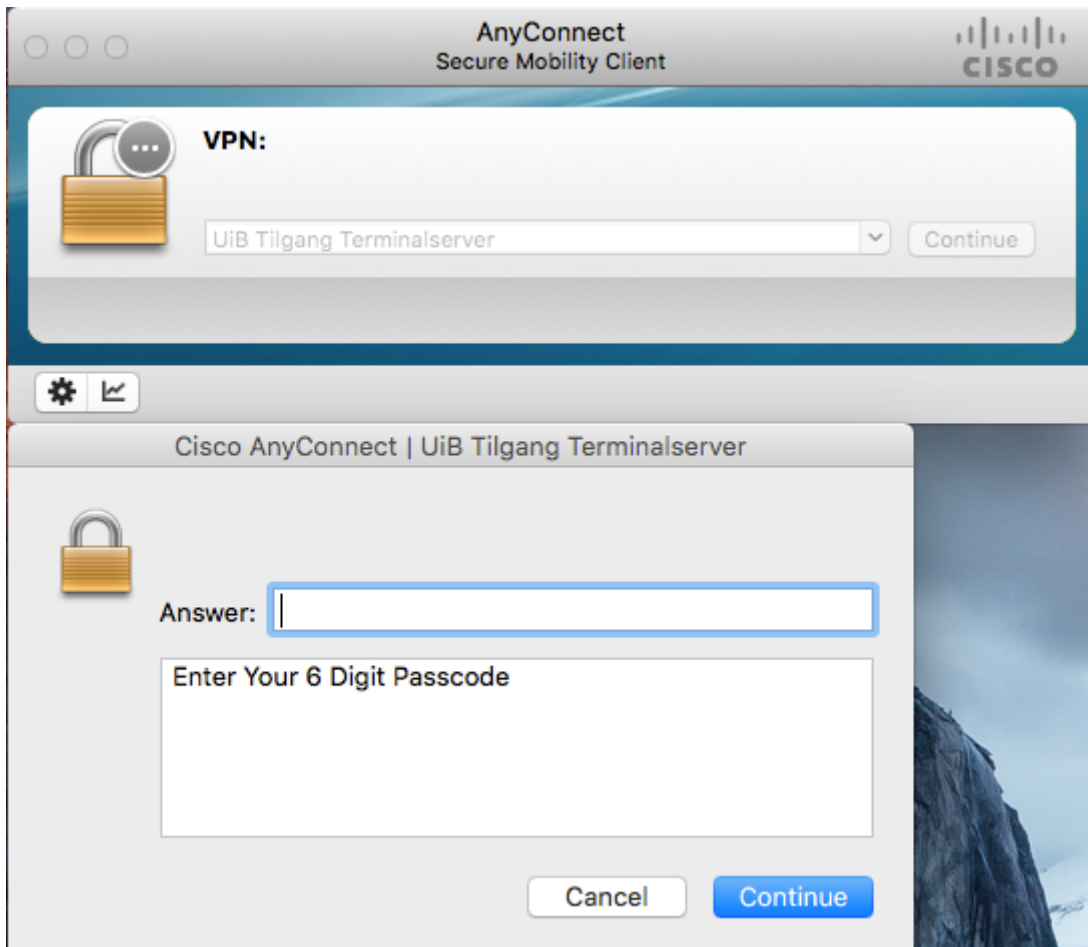

Koden skal du da få tilsendt til det mobilnummer du er registrert med i SAFE. Slik ser det ut når du er koblet til. Det kan være lurt å gjøre slik at ikonet for Cisco AnyConnect forblir i dokken (se bildet).

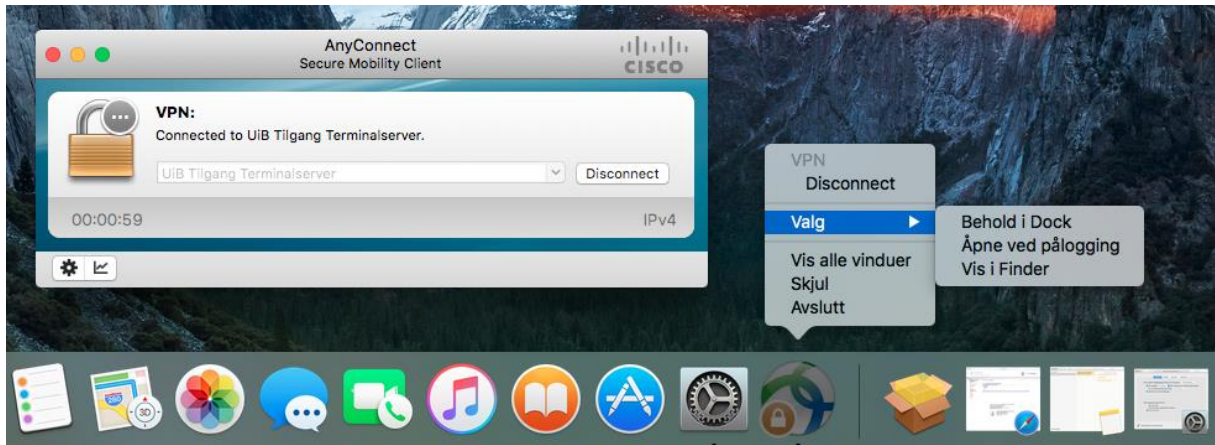

## Koble seg mot terminalserver/sikkert skrivebord

Når du er koblet til SAFE vha Cisco AnyConnect er det mulig å koble seg mot terminalserveren/sikkert skrivebord. Du starter da Microsoft Remote Desktop programvaren og klikker på koblingen du har laget der:

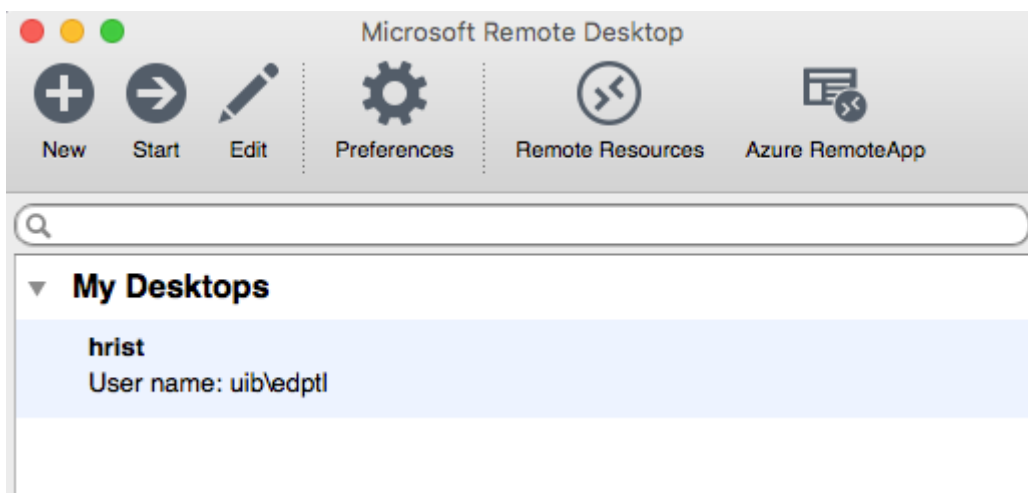

Når du klikker på koblingen får du opp følgende dialogboks:

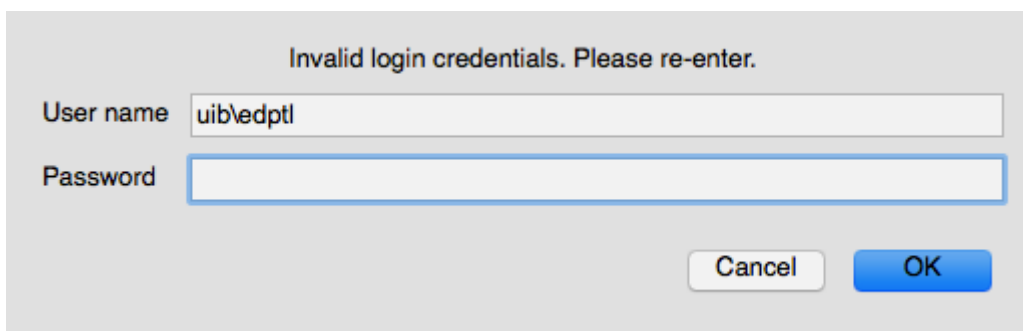

Den sier «invalid login credentials» hvis du ikke har oppgitt passord i koblingen. Skriv inn passord. Du får da tilgang til terminalserver/sikkert skrivebord. Det ser noe slikt ut:





(viser øvre venstre hjørne). Fra terminalserver/sikkert skrivebord har du tilgang til filene som ligger på filserveren. Du finner dem ved å åpne Windows Utforsker, og klikke på stasjon S:

## Appendix 1: Tillate installasjon av programvare fra ukjent utvikler

Hvis du får følgende melding når du prøver å installere Cisco AnyConnect klienten, er det mulig å komme rundt det:



Gå til systemvalg, og velg Sikkerhet og Personvern. Under arkfanen Generelt, kan du, etter ha låst opp muligheten for endringer, endre innstillingene slik at det er mulig å installere programvare lastet ned fra «hvor som helst».

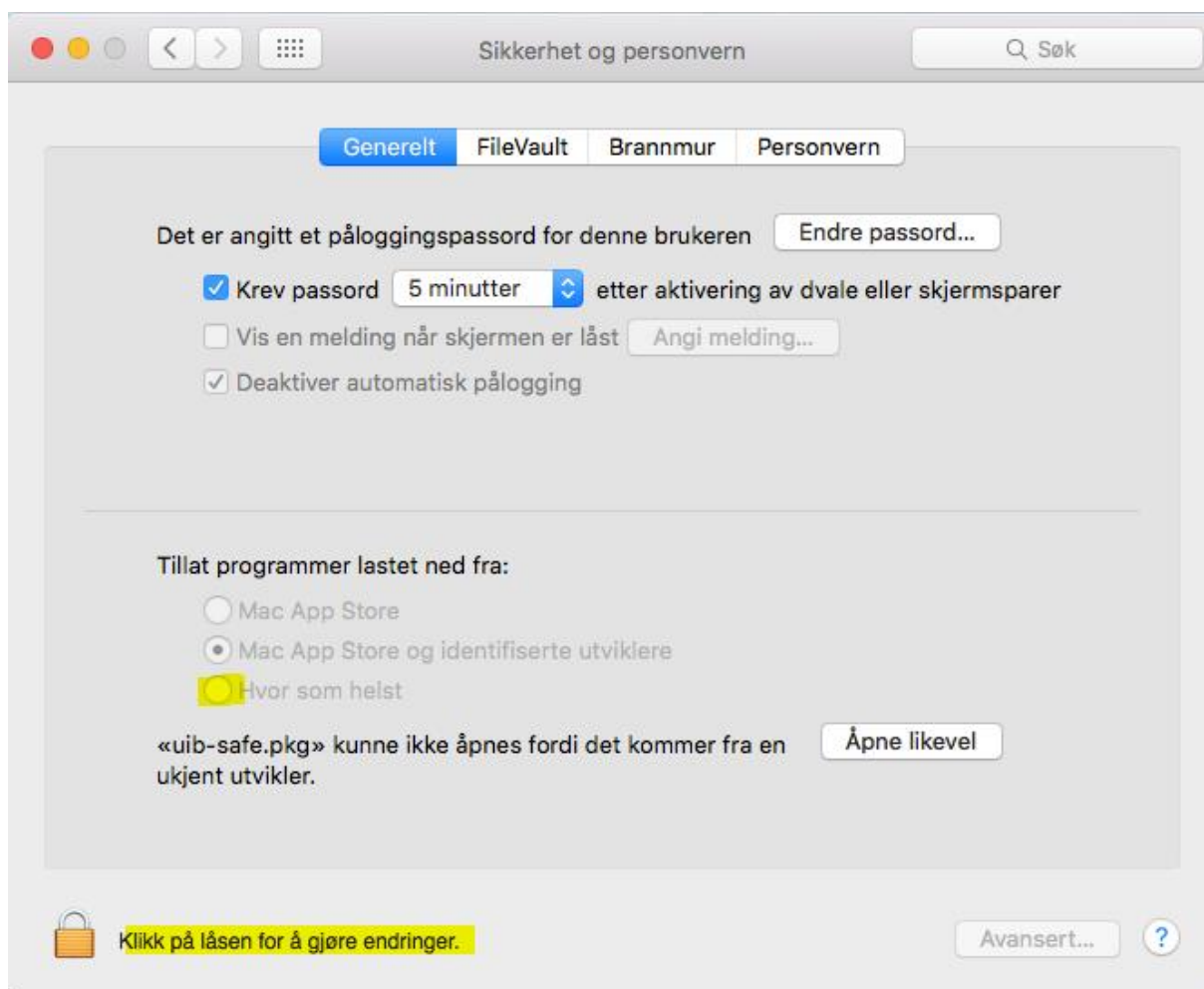

Legg inn brukernavn og passord til en bruker med lokale administratorrettigheter en skift til «Hvor som helst» i listen. Du kan deretter installere programvare med uidentifiserte utviklere. Det kan være lurt å tilbakestille innstillingen etter at den aktuelle programvaren er installert.

## Appendix 2: Installere og sette opp UiB VPN

Hvis du ikke har klientdriftet Mac har du kanskje heller ikke installert UiB sin VPN. I så fall mangler ikonet til venstre (se under) i menylinjen din.



For installere UiB VPN, gå til følgende side:

<https://tjinfo.uib.no/program>.

Før du får tilgang til programvaren, må du oppgi UiB-brukernavn og passord. Når du har oppgitt brukernavn og passord, blir du sendt videre til følgende side:

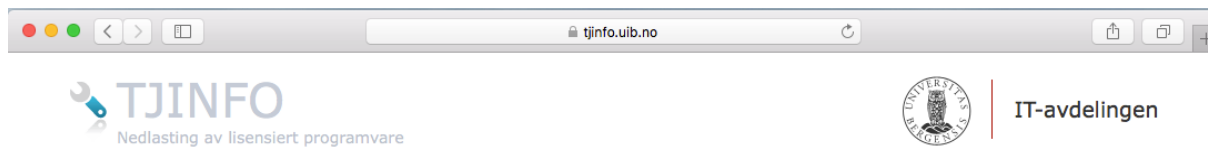

Du må oppgi brukernavn og passord om du ikke allerede er innlogget. I listen over programvare, velger du Mac-ClientSetup. Du får da opp følgende liste:

Hei Tore Linde via passwd

- TeamViewerQS.app-7.0.11837.dmg (16.166 megabytes)
- TeamViewerQS9.app.dmg (13.150 megabytes)
- UiB\_Ansatt\_VPN.mobileconfig (0.002 megabytes)
- UiB\_Eduroam.mobileconfig (0.004 megabytes)
- nsmb.conf.zip (0.001 megabytes)
- [All nedlastbar programvare](#)

[Tilbake]

Logout

Send

*Ved problem med bruk av lisensiert programvare, kan du registrere en sak for BRITA*

Her velger du UiB\_Ansatt\_VPN.mobileconfig og klikker på Send.



Når du klikker på Fortsett, får du opp følgende advarsel:



Legg inn brukernavn på format som vist på følgende tegning:

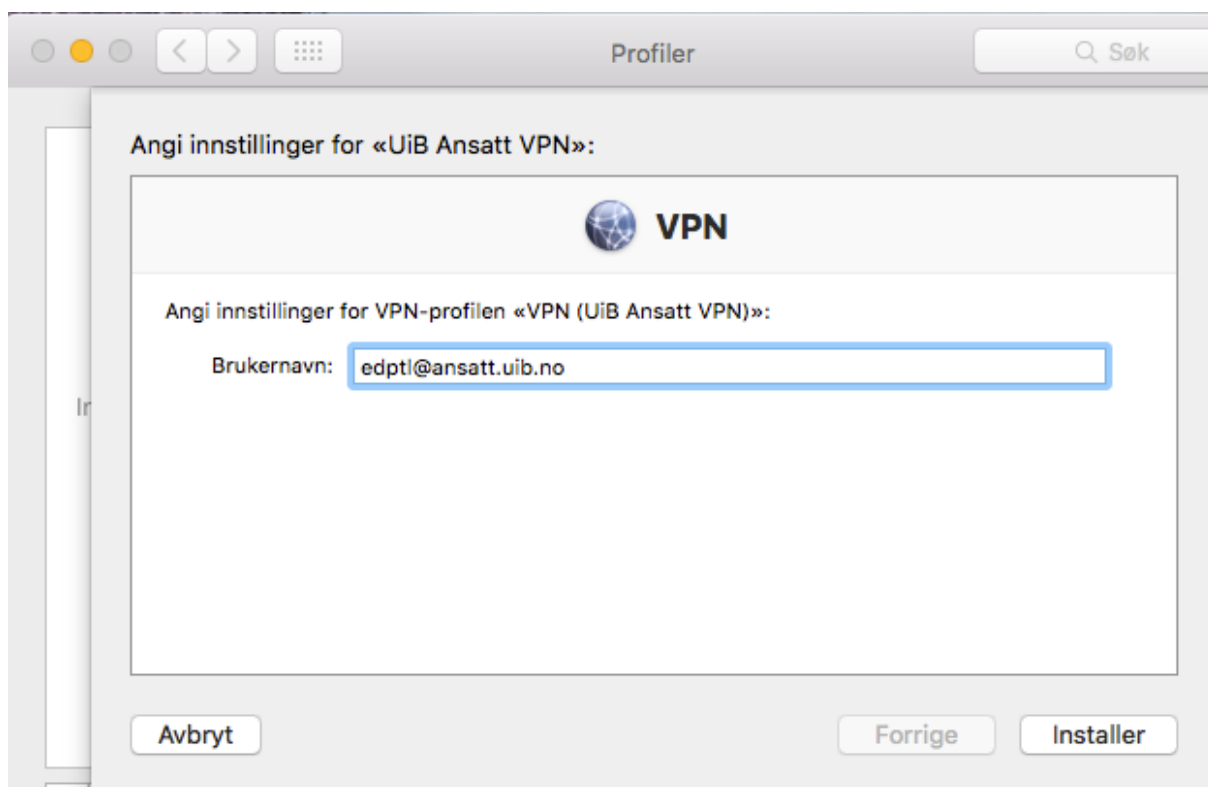

For å fullføre installasjonen må du oppgi brukernavn og passord på bruker som har administrasjonsrettigheter på maskinen.

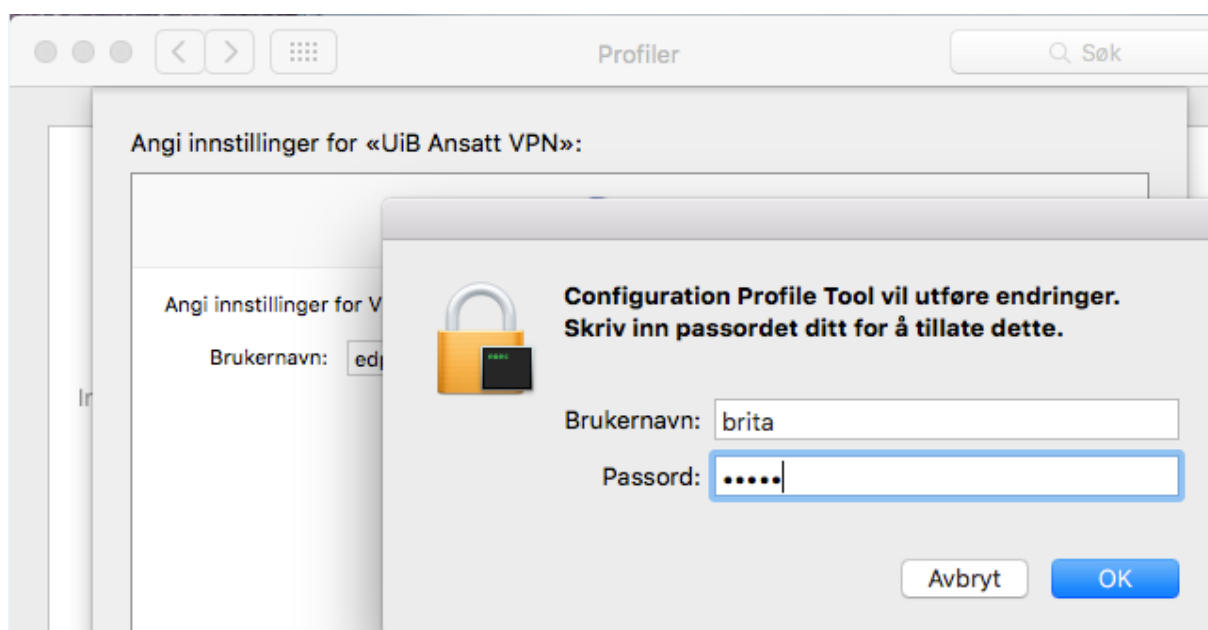

Når alt er gjort skal ikonet til venstre i tegningen under dukke opp i menylinjen din.



For å starte VPN-klienten, er det bare å klikke på VPN ikonet og velge «Koble til UiB Ansatt VPN»